



やまび

Vol.60

30 周年記念特集号

- 設立 30 周年を迎えて……………2
- 組合 30 年のあゆみ／森クイズ… 3～6
- 組合の活動あれこれ……………7
- 新入職員紹介……………8
- 総代改選と参与委員選出について…… 9
- しんりん祭のお知らせ…………… 10
- 苗木庭木・きのこ菌種原木の注文… 11
- 組合からのお知らせ…………… 12



東信木材センター見学の様子（労働安全研修会）

信州上小森林組合 設立 30 周年記念

～30年のあゆみ～

信州上小森林組合は、平成 7 年 8 月に上小地域 5 つの組合が合併し
本年 8 月に設立 30 周年を迎えました。



設立 30 周年を迎えて

代表理事組合長 石井 公彦

信州上小森林組合は、平成 7 年 8 月 1 日に上田市森林組合、依田窪森林組合、川東森林組合、和田村森林組合、青木村森林組合の 5 組合が合併し、令和 7 年 8 月 1 日に組合設立 30 周年を迎えました。

合併により当組合は上小全域の 2 市、1 町、1 村にまたがる広域森林組合となり、地域林業の中核的担い手として、林業生産全般に渡る活動を展開し地域の期待に応える組合を目指してきました。

30 周年を迎えられましたのは、組合員の皆様、地域の皆様、国、県、市町村、各種団体の皆様のご支援、ご協力の賜と感謝すると同時に、関係された皆様、先輩方のご努力やご協力のおかげと心から御礼申し上げます。

現在、上小地域では戦後に祖父・親・先輩方によって植えられた木々が伐期を迎え、組合員の山約 4 万 ha を中心とした約 6 万 5 千 ha の森林が本格的な利用期を迎えています。

この豊富な森林を有効的かつ循環的に活用するため、また森林が持つ国土の保全、水源のかん養、地球温暖化、生物多様性といった多面的な公益的機能が持続的に発揮されるために、伐って、使って、植えて、育てる循環型林業に取り組んでまいります。

そして、絶えることなく子供、孫へと未来を担う世代に引き継げる「緑の山」の為に、適切な整備・手入れを通じて、『組合員のための組合』、『森づくりから地域に貢献する組合』として事業活動に努めてまいります。



平成 7 年 8 月 1 日 信州上小森林組合が発足 除幕式の様子

平成 7 年

8 月 1 日 信州上小森林組合発足
記念式典、祝賀会開催

平成 8 年

1 月 広報誌「やまびこ」1 号発行
12 月 設立 1 周年記念しんりん祭開催
(7 会場)

平成 9 年

2 月 林業拠点施設用地（上小森林センター）地鎮祭

平成 10 年

4 月 旧長門町を中心に雨氷害発生
10 月 松茸大豊作（1,811kg 受入）

平成 11 年

7 月 雨氷害団地復旧（53.4ha）
治山事業表彰
11 月 上小森林センター竣工式
本所・上田支所が移転

平成 12 年

4 月 本所開催の第 1 回植木まつり
5 月 西暦 2000 年記念植樹祭

平成 13 年

11 月 第 40 回農林水産祭参加全国林業
経営推奨行事 優良林業経営組合
林野庁長官賞受賞

平成 14 年

1 月 アカマツの樹種転換事業はじまる
3 月 平成 13 年度林業労働力育成確保
優良事業体選定表彰 農林水産大
臣賞受賞

平成 15 年

10 月 松茸大凶作（受入 11kg）



平成 10 年 旧長門町を中心に雨氷害発生
被害は民有林 500ha、国有林 360ha にのぼる

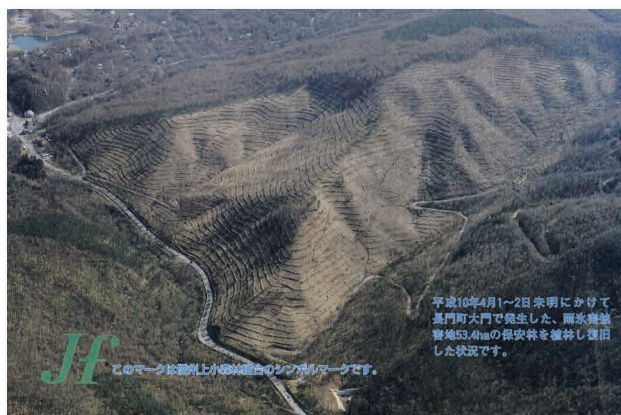

平成 11 年 長和町大門にて、雨氷害被害地
53.4ha の保安林を植林し復旧した様子



平成 11 年
玉沢農林水産大臣より感謝状を受賞（長野県初）



平成 11 年
上小森林センター竣工式 テープカット（上田市富士山）

平成 16 年

- 4 月 「緑の雇用」制度による担い手育成が始まる
- 11 月 地球温暖化防止緊急市民集会参加

平成 17 年

- 8 月 設立 10 周年を迎える
- 11 月 環境税創設決起大会参加

平成 18 年

- 2 月 高性能林業機械「プロセッサ 312C」1 台導入
- 3 月 小牧フォーレスト霊園管理事務所による霊園竣工式開催

平成 19 年

- 2 月 機構改革により青木事業所が青木支所となる
- 11 月 高性能林業機械「フォワーダ U-4SBG」1 台導入

平成 20 年

- 4 月 長野県森林づくり県民税(森林税)が導入される

平成 21 年

- 6 月 松くい虫防除空中散布が中止に
- 10 月 GPS 測量器導入

平成 22 年

- 5 月 第 44 回林業関係広報コンクール「やまびこ」最優秀賞受賞
- 10 月 松茸大豊作(受入 1,823kg)

平成 23 年

- 1 月 「食事処しんりん」リニューアルオープン
- 4 月 機構改革により和田事業所閉鎖

平成 24 年

- 4 月 「森林経営計画制度」始まる
- 9 月 国有林間伐推進コンクール 中部森林管理局長賞受賞



平成 21 年 松くい虫被害の様子



平成 21 年
ヘリコプターによる薬剤空中散布



平成 23 年
リニューアルした「食事処しんりん」

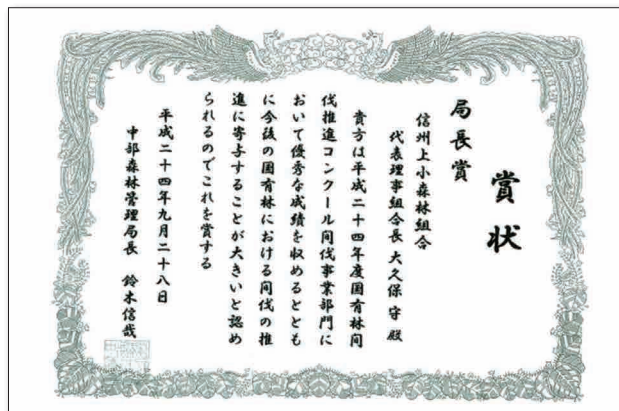

平成 24 年
国有林間伐推進コンクール 中部森林管理局長賞受賞

平成 25 年

- 1 月 平成 24 年度国有林間伐推進地コンクール 林野庁官賞受賞（間伐事業部門）

平成 26 年

- 1 月 木材運搬用「グラップル付きトラック」1 台導入

平成 27 年

- 9 月 20 周年記念「感謝の集い」開催

平成 28 年

- 6 月 第 67 回全国植樹祭長野県大会へ参加（長野県では 52 年ぶりの開催）
10 月 松茸大豊作（受入 1,308kg）

平成 29 年

- 1 月 高性能林業機械「フォワーダ U-5CG」

平成 30 年

- 4 月 第 3 期長野県森林づくり県民税がスタート

令和元年

- 4 月 森林経営管理制度がはじまる
10 月 台風 19 号災害

令和 2 年

- 4 月 新型コロナウイルスによる緊急事態宣言で特産センター臨時休業
10 月 ドローン導入

令和 3 年

- 3 月 「フォワーダ U-5DG」1 台導入

令和 4 年

- 2021 年 3 月頃から「ウッドショック」が生じる
8 月 GNSS 測定の RTK 基地局を青木支所に設置

令和 5 年

- 11 月 コロナにより中止していた「しんりん祭」を 4 年ぶりに開催

令和 6 年

- 5 月 第 57 回林業関係広報コンクール「優秀賞」受賞



平成 27 年 サントミュージゼにて「感謝の集い」を開催
来場者 1,200 名



令和元年 大型台風 19 号による大雨の影響で、当組合では神川の氾濫で川東支所の護岸が基礎近くまで崩落し、トラックが流失するなどの被害があった



令和 2 年 ドローン導入により森林調査や施工管理のコスト低減を目指す

30 年 の う ご き

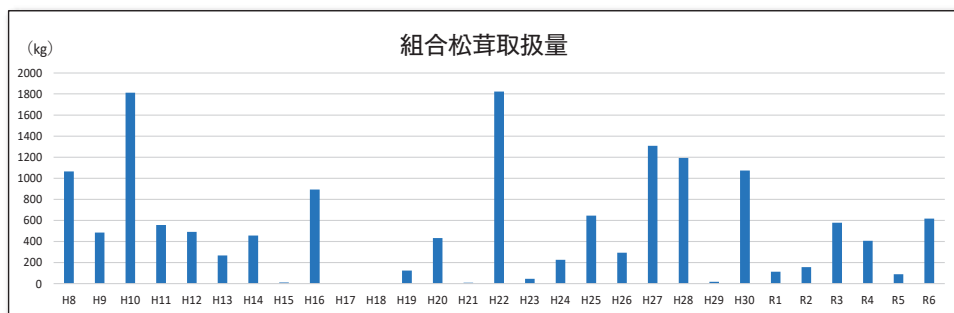

H10・H22 は森林組合での取扱量が 1,800kg を超える大豊作となりました。

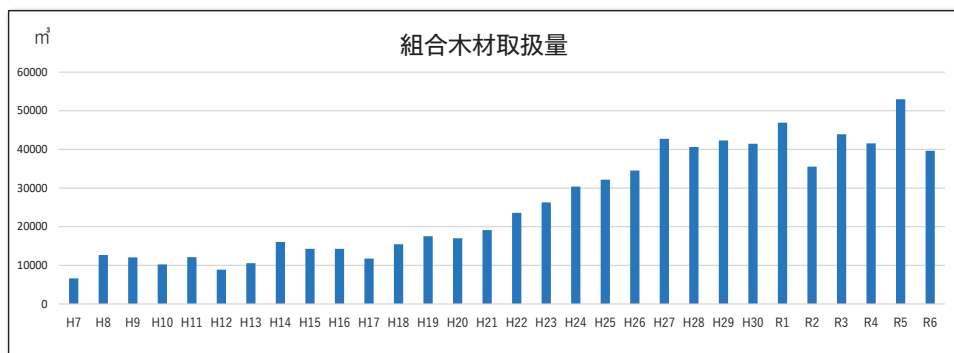

森林組合の木材取扱量は合併後 30 年間を通して増加しています。

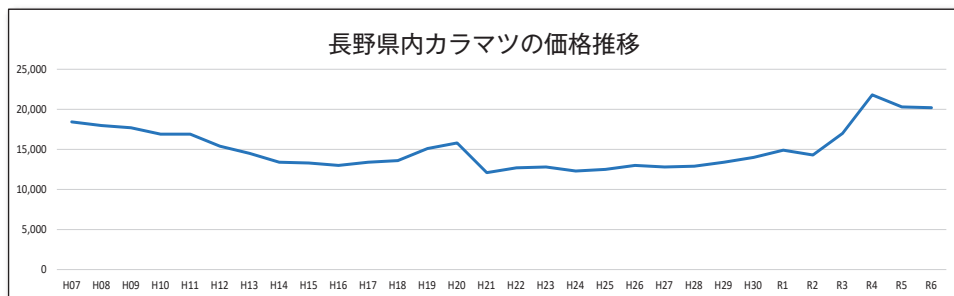

平成 7 年から価格は緩やかに下落し、ほぼ横ばいの状況が続きましたが、令和 3 年のウッドショックにより世界的に木材不足・価格高騰となりました。



正解された方の中から、抽選で**3名様**に、食事処「しんりん」1,000 円分の御食事券をプレゼントします！
※当選者の発表は、商品の発送をもって代えさせていただきます。

問題 ※①～③から正解の番号を選択してください。

Q 現総代の任期はいつの総代会まででしょうか。

- A**
- ① 令和 8 年 3 月
 - ② 令和 8 年 12 月
 - ③ 令和 9 年 12 月

応募方法【締切】 令和 8 年 1 月 31 日 (消印有効)

郵便はがき に下記内容を必ず明記し、ご応募ください。

表

〒 386-1212
上田市富士山
2464-226
信州上小森林組合
やまびこ編集部 宛

裏

- ①クイズの答え
- ②郵便番号・住所・氏名・年齢・電話番号
- ③組合、広報誌へのご意見・ご感想などご記入下さい。

※なお、いただいたご意見ご感想を本誌に掲載させていただく場合があります。不可な方はその旨もご記入ください。

前号 (59 号) の答えは「③ 826m」／応募総数 16 通 (正解 16 通)。ご応募ありがとうございました。

組合の活動 あれこれ

山神祭（安全祈願祭）・班長研修会

6月26日(木)



上田市真田町の山家神社にて、職場の安全を祈願しました。

その後、上小森林センターにて班長研修会を実施しました。上田地域振興局林務課から講師をお招きし、「森林づくりと造林補助事業」についての講義を受けました。

また、当組合業務課長より熱中症対策についての講話を行いました。

グラップル付きトラック導入

9月2日(火)



ISUZU GIGA22

協同組合まつり

9月20日(土)



今年は会場がA・コープファーマーズ上田店前の駐車場で開催となりました。

組合では乾しいたけや、はちみつ、木工品、その他森林関連商品を販売しました。

雨が降り、天候には恵まれませんでしたでしたが、多くの方に足を運んでいただき一部売り切れとなる商品もありました。

労働安全研修会

10月31日(金)



組合職員の安全意識や作業効率の向上を目的とした研修会を実施しました。

午前、木材の流通と利用について理解を深めるため、東信木材センターを見学しました。

午後は上田南部消防署から講師を招き、救命講習を行いました。

今年の「松茸」の発生状況

今年は発生時期に例年にはない高い気温が続き、発生に大きな影響を受けました。このような状況の中、出荷にご協力をいただいた皆様、本当にありがとうございました。

来年は多くの皆様に地元産の松茸を味わっていただけるよう、豊作となることを願っています。



監査会・理事会

9月8日(月)に監事3名による上半期監査が行われました。役職員の執行状況、財務諸表等について、適正に処理されていることが認められました。

10月2日(木)には理事会が開催され、組合の上半期実績・下半期計画はじめ運営状況等について議案審議が行われ、すべて承認されました。

新入職員紹介

お話をうかがいました ——

- ① この組合に入って、とくによかったと思うことは何ですか？
- ② 仕事をしていく中で大変だったことを教えてください。
- ③ 仕事に取り組むうえで、特に心掛けていることは何ですか？
- ④ 最後に一言お願いします。



令和 7 年 6 月 1 日付

育成班 技能職員

し ぶ や か ず き
澁谷 一樹

- ① この組合に入ってから、いい汗をかいて仕事ができるので、家に帰って食べるご飯と晩酌がとてもおいしく感じることです。
- ② 林業について右も左も分からずに入組したので、道具の使い方や、手入れの仕方、作業の進め方を覚えるのが大変だと感じています。
- ③ 怪我をしたり、させてしまったら、命に直結する道具を扱う作業をすることが多いので、安全な使い方や作業の進め方を意識したり、不安な時は質問をすることを心掛けています。
- ④ 初めて林業という職業に挑戦しますが、恐れることなく前向きに取り組み、先輩方の技術や知識を吸収して一日でも早く組合に貢献できるようにしていきたいです。よろしくお願いします。



令和 7 年 6 月 1 日付

育成班 技能職員

か と う ゆ う せ い
加藤 侑世

- ① 福利厚生もしっかりしていて、新人にやさしく、緑の雇用もあり、技術や知識も学べるので、自分のスキルアップをしやすいことです。
- ② 何事も初めての経験なので、分からないことだらけでとても大変ですが楽しいです。
- ③ 怪我をしないことと何事も楽しむことです。
- ④ まだ何も分からずご迷惑をおかけすることもあると思いますが、少しでも早く知識や技術を身に付け、お役に立てるよう日々努力し、精進していきたいと思っています。

皆さま、新入職員 2 名をどうぞよろしくお願いいたします！



■総代・参与委員の任期が終了します■

◆総代の改選について

信州上小森林組合は、組合の最高意思決定機関であります総代会制を採用しています。その総代の任期は3年で、現総代の皆さまの任期は令和8年3月の総代会までとなっております。

総代は、正組合員の皆さまから選挙により選出することを原則としていますが、選挙区ごとの定数が超えない場合は、無投票当選の形態をとっております。

総代選出の過程

- ・ 総代候補者の推薦（現総代、正組合員より推薦）
- ↓
- ・ 総代候補者推薦人届出、推薦承諾書…1 月中
- ↓
- ・ 選挙（選挙区ごと）…候補者が定数と同数のときは投票は行いません
- ↓
- ・ 総代会（総代就任）…3 月

選挙区ごとの総代定数【200 人】

- ・ 第 1 区（上田市旧上田） 47 人
- ・ 第 2 区（東御市） 7 人
- ・ 第 3 区（上田市丸子） 30 人
- ・ 第 4 区（長和町長門） 25 人
- ・ 第 5 区（上田市真田） 36 人
- ・ 第 6 区（上田市武石） 18 人
- ・ 第 7 区（長和町和田） 13 人
- ・ 第 8 区（青木村） 24 人

◆参与委員の選出について

参与委員とは、組合員への情報伝達や連絡調整を的確に行うために置かれおり、地域を単位として組合員の中から地区ごとの推薦により選出し、組合長が委嘱します。

参与委員の任期は3年で、再任を妨げません。人数は総代を含め400人以内としています。

参与委員選出の過程

- ・ 参与委員候補者の推薦
（現参与委員、正組合員より推薦）
- ↓
- ・ 参与委員候補者推薦人届出、推薦承諾書…1 月中
- ↓
- ・ 組合長が委嘱…3 月

（参考）現在の参与委員数【171 人】

- ・ 第 1 区（上田市旧上田） 45 人
- ・ 第 2 区（東御市） 6 人
- ・ 第 3 区（上田市丸子） 50 人
- ・ 第 4 区（長和町長門） 18 人
- ・ 第 5 区（上田市真田） 27 人
- ・ 第 6 区（上田市武石） 4 人
- ・ 第 7 区（長和町和田） 5 人
- ・ 第 8 区（青木村） 16 人

なお、総代選挙（選出）、参与委員の選出に関する基本事項と選出手続きについては、11 月中に開催する地区別懇談会で説明させていただきます。ご理解とご協力を賜りますようお願い申し上げます。

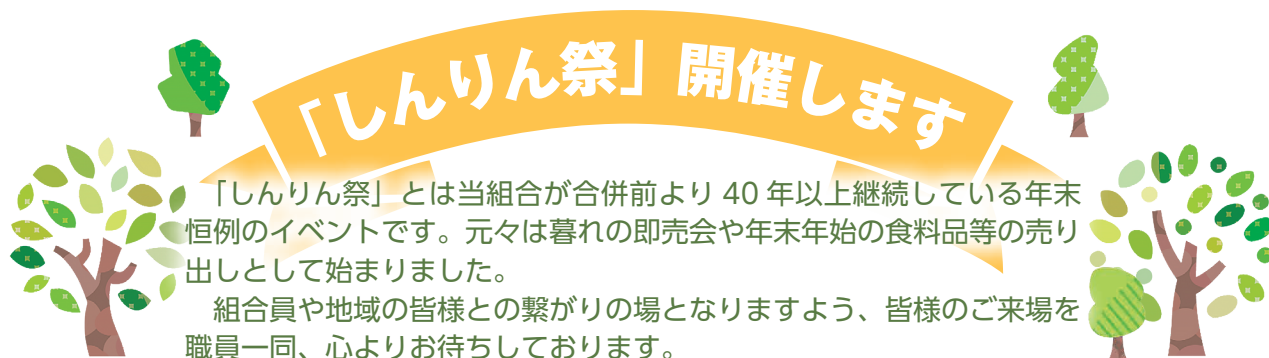

「しんりん祭」とは当組合が合併前より 40 年以上継続している年末恒例のイベントです。元々は暮れの即売会や年末年始の食料品等の売り出しとして始まりました。

組合員や地域の皆様との繋がりの場となりますよう、皆様のご来場を職員一同、心よりお待ちしております。

依田窪会場

〈共催〉JA フェスティバル（よだくぼ南部会場）

11月22日(土) 9時～14時

会場 古町グラウンド
(小県郡長和町古町 2803)

東御会場

11月29日(土) 9時～14時

会場 道の駅 雷電くるみの里
(東御市滋野乙 4524-1)

真田会場

12月6日(土) 9時～14時

会場 信州上小森林組合 川東支所
(上田市真田町長 7178-1)

青木会場

12月6日(土) 9時～15時
7日(日) 9時～12時

会場 ふるさと公園あおき
(小県郡青木村大字村松 61-1)

上田会場

12月13日(土) 9時～15時
14日(日) 9時～14時

会場 信州上小森林組合 本所
(上田市富士山 2464-226)



日用品や野菜などの様々なお買い得商品を取り揃え、大勢の皆様のご来場をお待ちしております。

詳しくは、新聞折込チラシをご覧ください。



果樹苗木・山行苗木・きのこ種菌／原木注文のご案内

1. ご注文方法

注文
締切

令和 8 年 1 月 9 日(金)

- ・引取可能な下記の支所へ注文書にてお申し込みください。
- ・注文書は新聞折込(12月中旬)や各支所、組合ホームページにご用意しております。

お問合せ先 (所在地)	TEL
上田支所 (上田市富士山 2464-226)	0268-39-8522
依田窪支所 (長和町古町 2457-1)	0268-68-2172
川東支所 (上田市真田町長 7178-1)	0268-72-3703
青木支所 (青木村大字田沢 22)	0268-49-2021

2. お渡し時期

○きのこ種菌・きのこ原木…3月中旬～4月上旬

○山行苗木・果樹苗木………3月下旬～4月上旬

※お渡し日はハガキにてご連絡します。



3. ご注文について

1. 価格は税込です。
2. 規格等は変更となることがあります。
3. 山行苗木は 25 本単位でお申込ください。
4. 種駒は原木 1 本当り 20～25 駒位、オガ菌(ひらたけ 900cc/本)は原木(末口 20cm×1m 物) 7 本程度を目安にしてください。
5. きのこ原木については、品薄な状況が続いており数に限りがあります。注文数により対応できない場合がありますので、御了承ください。

果 樹 苗 木					
樹 種		特 徴	価格 (円)	樹 種	
ア ン ズ (信 州 大 実)		大 実 ・ 生 食	2,100	利 平 栗	
大 甘 ザ ク 口		生 食 ・ 果 実 酒	2,000	サ ク ラ ン ボ (ナ ポ レ オ ン)	
梅	(信 濃 小 梅)	小 粒 ・ 豊 産 性	2,300	シ ュ ガ ー プ ル ー ン	
	(白 加 賀)	大 粒 ・ 肉 厚	2,300	ス モ モ (ソ ル ダ ム)	
	(豊 後)	肉 厚 ・ 花 鑑 賞	2,100	ブ ル ー ベ リ ー (ハ イ ブ ッ シ ュ 系)	
	(南 高)	大 粒 ・ 肉 厚	2,100	ブ ド ウ (ナ イ ヤ ガ ラ)	
柿 (渋) 平 核 無		四 角 扁 平	2,300	り ん ご (わ い 性 富 士)	
柿 (甘) 早 生 次 郎		扁 円 形	2,300	ト ゲ ナ シ タ ラ	
黄金キウイフルーツ(オス/メス)		大 実 系	3,100	ア ケ ビ	
ポ ポ ー		甘 味 強 ・ 栄 養 高	3,000		

きのこ種菌				
種 菌		発生型	内容量	価格 (円)
森 産 業	しいたけ 290 号 (駒)	秋 春 型	1,000 駒/袋	5,100
	しいたけ 602 号 (駒)	周 年 型		
	なめこ 3 号 (駒)	早 生		
	なめこ 2 号 (駒)	中 生		
	くりたけ (駒)	中 生		
	ひらたけ (駒)	中 生	500 駒/袋	3,000
	しいたけ 290 号 (駒)	秋 春 型		
菌 興	なめこ 2 号 (駒)	中 生		
	ひらたけ (オガ菌)	菌 床 用	900 cc/本	1,700
	しいたけ 115 号 (駒)	低 中 温 型	800 駒/袋	4,400
	なめこ (駒)	早 生		
菌 興	しいたけ 115 号 (駒)	低 中 温 型	400 駒/袋	2,600
	なめこ (駒)	早 生		

きのこ原木			
樹 種	用 途	規 格	価格 (円)
コナラ	しいたけ・くりたけ	長さ約 90cm	560

山 行 苗 木	
樹 種	規 格
ア カ マ ツ	2 年 中
ス ギ	3 年 大
ヒ ノ キ	3 年 大
カ ラ マ ツ	2 年 大
コ ナ ラ	60cm 上

※山行苗木の価格については、新聞折込(12月中旬)をご覧ください。または各支所へお問い合わせください。

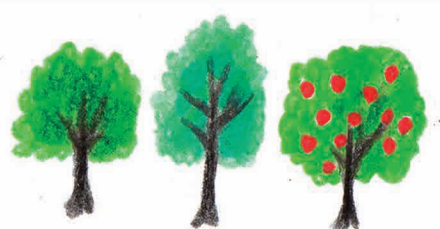

組合からの お知らせ

●職員動き

「採用」

六月一日付
技能職員
澁谷 一 樹（業務課付）
加藤 侑 世（業務課付）

「退職」

六月三十日付
職員
清水 信 江（依田窪支所書記）
八月三十一日付
技能職員
中村 勇 介（依田窪支所）
九月十九日付
技能職員
永井 楓 大（依田窪支所）
九月三十日付
技能職員
和田 大 雅（業務課）

「異動」

六月一日付
依田窪支所書記
渡邊 マリコ（川東支所書記）

●組合員の名義変更等をお願いします

相続などにより名義変更をする場合等は、「組合員の死亡届と相続人の加入申込書」など手続きが必要です。

また、引っ越しなどで住所を変更した場合は「出資者住所変更届」の提出が必要になります。書類発送等のお手続きをスムーズに行うためにも、ご理解・協力をお願いいたします。手続き・書類等に関するお問合せは、お近くの支所までご連絡ください。

●おてんま保険のご紹介

地元の方々と共有林の手入れ等を行うにいたり、万が一の怪我の対応に加入をお勧めしているのが「おてんま保険」です。お問い合わせや加入手続きは各支所にて受け付けております。

※「おてんま」とは、それぞれの地区で行われる共同作業

ご意見・ご相談はお気軽にどうぞ

山林の手入れ等のご相談やお悩み、その他組合に関するご意見・ご質問等がございましたら、お気軽にお問い合わせください。



組合
ホームページ

食事処しんりんではInstagramを更新しています。ぜひご覧ください。



●森林保険への加入をお勧めします

「森林保険」とは、森林所有者を被保険者として、森林についての火災、気象災（風害、水害、雪害、干害、凍害、潮害）、噴火災による損害を総合的に補償する保険です。所有森林の万が一に備え、「森林保険」への加入をお勧めします。



〈森林保険公式キャラクター〉

詳細につきましては、最寄りの各支所へお問合せください。

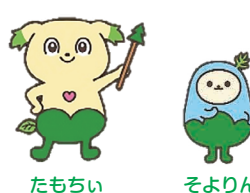

たもち

そりん

あ と が き

初めまして。今回から編集担当が変わりました。30周年誌を発行にあたり本誌には載せ切れないほど多くの出来事や歴史を振り返りました。これからも組合の情報をお届けしますので、どうぞよろしくお願いします。

■信州上小森林組合

本所・上田支所／☎ 0268-39-8522・FAX0268-39-8523
依田窪支所／☎ 0268-68-2172・FAX0268-68-2056
川東支所／☎ 0268-72-3703・FAX0268-72-3881
青木支所／☎ 0268-49-2021・FAX0268-49-2641

〒 386-1212
〒 386-0603
〒 386-2201
〒 386-1601

長野県上田市富士山 2464-226
長野県小県郡長和町古町 2457-1
長野県上田市真田町長 7178-1
長野県小県郡青木村大字田沢 22